

LE MAGAZINE MUNICIPAL DE LA COMMUNE DE PLOUGNEAU

**MORLAIX  
COMMUNAUTÉ**

**Les biodéchets**

**Écoles  
publiques**  
*Une belle dynamique !*

## ÉDITO



## SOMMAIRE

DOSSIER Écoles publiques	p. 3 - 6
ACTUALITÉS – Commerces et services – Premier prix – Titres sécurisés	p. 7 - 10
PORTRAIT Le club de foot	p. 11
PLOUIGNEAU... DANS L'AGGLO Biodéchets	p. 12 - 13
PRÉSENTATION D'UN SERVICE Les espaces verts	p. 14 - 15
CULTURE La Médiathèque	p. 16
ACTUALITÉS Crèche collective	p. 17
CMJ Premier bilan	p. 18
ÉTAT-CIVIL	p. 19
L'OPPOSITION	p. 19
VŒUX 2023	p. 20

**L'ANNÉE 2022** était apparue comme l'année de tous les espoirs : fin de la pandémie, reprise de l'activité des associations, retour à la normalité. Elle a d'ailleurs été marquée par un certain nombre de réalisations :

- nous menons à bien les travaux à l'école de La Chapelle-du-Mur et à l'écomusée, la sécurisation de l'école de Lanleya, avec la création de l'aire de jeux et du parking, et nous préparons le lancement de la crèche ;
- nous avons aussi pu créer un Conseil Municipal des Jeunes (CMJ) ;
- avec la médiathèque et l'écomusée, Plouigneau a connu de nombreux ateliers et animations (Fest'image, Festi'jeux) ;
- nous avons réalisé la labellisation et l'inauguration de la Maison France Services et mis en place le nouveau service des titres sécurisés (cartes d'identité, passeports) ;
- il faut mentionner bien sûr la signature de la convention « Petites villes de demain », qui nous permet de bénéficier de l'ORT (Opération de Revitalisation de Territoire) ;
- sans oublier le prix du meilleur bulletin municipal du Finistère pour notre Mag, la mise en place du Pass Commerce, le projet de ravalement de façades, l'action « Argent de poche » pour les jeunes...

Pendant ces presque 3 années de mandat, nous aurons vécu une période compliquée et inédite, semée d'embûches. Après la pandémie de covid, il y a eu la guerre en Ukraine, avec l'accueil et l'accompagnement des réfugiés, et nous devons aujourd'hui gérer la flambée des prix de l'énergie. L'année 2023 sera donc l'année de l'adaptation et de la révision de notre plan pluriannuel de travaux pour répondre aux nouveaux enjeux climatiques, environnementaux, énergétiques, et pour développer de nouvelles pratiques et de nouvelles façons de vivre. Il faudra revoir l'ensemble des projets que nous avons envisagé de réaliser. Mais nous allons garder le cap, notre enthousiasme est intact ! Nous avons besoin de vous tous, de solidarité et de bienveillance les uns envers les autres. C'est dans les moments critiques que nous devons collectivement nous soutenir pour faire front aux difficultés.

Dans cet esprit, nous vous souhaitons  
**une année 2023 confiante et solidaire**  
face aux défis qui nous attendent.

Joëlle Huon et l'équipe municipale





# ÉCOLES PUBLIQUES

3 ÉCOLES, 3 LIEUX,  
3 ÉQUIPES DYNAMIQUES !

**Plouigneau est riche de trois écoles primaires publiques implantées sur différents secteurs de la commune. Que ce soit l'école de Lannelvoëz située au cœur du bourg, l'école de La Chapelle-du-Mur ou encore celle de Lanleya, c'est une offre multiple qui permet aux familles, en fonction de leurs lieux de résidence ou de travail, de pouvoir scolariser leurs enfants de façon à faciliter leur vie et leur épanouissement. ●**

**SI LA COMMUNE** a la charge de l'entretien des écoles, l'équipe municipale porte également une attention toute particulière à cette offre mixte et gratuite, qui permet au plus grand nombre d'accéder aux outils fondamentaux de la connaissance.

Bien que chaque école ait ses propres particularités, elles se retrouvent régulièrement sur des projets communs. C'est le cas, cette année, avec des événements comme « Le Grand Pavois », le carnaval ou encore les olympiades sportives. C'est aussi

à travers la naissance d'une chorale commune qu'une représentation rassemblera des élèves de Lanleya, de Lannelvoëz, et même d'une commune voisine comme Garlan, pour un concert en juin prochain.

Ce sont ces enseignements, ces rencontres et ces moments de partage et de convivialité qui fondent un socle commun de connaissances, de compétences et de culture en vue de bâtir l'ensemble des valeurs et attitudes nécessaires pour réussir sa scolarité, sa vie d'individu et de futur citoyen.

À Plouigneau, équipes pédagogiques, équipe municipale et agents, parents et enfants, tous se prennent la main pour proposer une scolarité bien accompagnée.



## ET EN BRETON ?

- école, l'école : skol, ar skol
- la directrice, le directeur : ar renerez, ar rener
- professeur, le professeur : kelenner, ar c'helenner ou bien skolaer, skolaerez
- un élève, une élève, les élèves : ur skoliad, ur skoliadez, ar skolidi
- la cantine, cantine scolaire : ar c'hantin, kantin-skol
- la cour : ar porzh, ar porzh-skol
- classe, la classe (le lieu) : klas, ar c'hlas
- classe, la classe (le groupe d'élèves) : klasad, ar c'hlasad

Jordy Salo  
et son équipe.

## École de Lannelvoëz TOUT POUR APPRENDRE ET VIVRE ENSEMBLE

**Dominique Christien est le directeur de cette grande école chaleureuse, dont la cour est idéalement composée de pelouses arborées, de balançoires, de jeux, d'un bac à sable et d'espaces pour le sport.**

**8 000 m<sup>2</sup> DE SURFACE** qui grâce à un nouveau projet d'aménagement permettra aux enseignants, au personnel de service et aux élèves de proposer et d'imaginer des espaces ensemble. Espaces de détente, de jeux, parcours sportif et même un jardin, les idées ne manquent pas. La municipalité s'associe à cette démarche d'impliquer les élèves afin de penser avec eux un environnement qu'ils contribueront à aménager. En effet, l'équipe éducative souhaite, grâce à ce travail concerté, que les élèves puissent évoluer dans un climat scolaire serein en favorisant de bonnes relations entre eux et avec les adultes. Le personnel communal, les parents, les élus et les services communaux sont aussi associés à la réalisation de cet objectif.

Une perspective déjà en cours, et en partenariat avec le CAUE (Conseil d'Architecture, d'Urbanisme et de l'Environnement), une structure départementale qui aide à établir

un état des lieux et accompagne l'élaboration et la réalisation des projets.

### Le sport, la culture et l'attention à l'autre : le plein de temps forts

Cette année, le thème des « Premiers secours » a été mis en avant par les enseignants. Les élèves sont sensibilisés et informés sur cette question. Ils bénéficieront en avril d'une mise en pratique grâce à différents ateliers et à l'intervention d'un pompier professionnel. Par ailleurs, le sport est l'un des marqueurs forts de l'année scolaire avec 30 minutes d'activité physique quotidienne mais également la participation en octobre dernier à un cross d'endurance. Côté culture et découverte, la thématique des jardins sera cette année au programme avec de nombreuses sorties et des ateliers prévus dans les jardins de Roscoff, de l'Île de

Batz, du Relecq à Plounéour-Ménez et du château de Trévarez. Deux classes passeront même une nuit au Château de Kersaliou à Saint-Pol-de-Léon. Les CM2, quant à eux, partiront au mois de mars en classe de mer au Centre Nature Bon-Vent de Santec. Les élèves seront sensibilisés à l'environnement grâce à plusieurs animations proposées par des associations du pays de Morlaix. À cela s'ajoute bien évidemment la chorale, ainsi que des sorties au spectacle vivant et au cinéma.

### Au menu du chef des plats faits maison avec des produits locaux !

Depuis plusieurs années, les équipes de cantine établissent des menus équilibrés avec les produits de producteurs locaux. Inscrit dans le dispositif « Cantines saines et durables », Jordy Salo, le nouveau cuisinier, répond avec une grande attention aux exigences de la loi Égalim et propose des menus variés et équilibrés. Une réussite pour le chef cuisinier et son équipe qui restent attentifs aux goûts des enfants tout en leur faisant découvrir de nouvelles saveurs, quand ils constatent que légumes et fruits sont de plus en plus appréciés !

### Ouverture d'une filière bilingue français/breton

À la rentrée scolaire prochaine, une filière bilingue publique dès le plus jeune âge, pour tous les niveaux de maternelles (enfants nés entre 2018 et 2021), est à l'étude en concertation avec l'Office Public de la Langue Bretonne et les inscriptions sont d'ores et déjà possibles en mairie.







L'artiste Gaya Wisniewski a montré aux élèves la manière dont elle réalise ses dessins.



## École de La Chapelle-du-Mur

### PRATIQUE ET DYNAMIQUE

**Située entre le centre-bourg de Plouigneau et Morlaix, la situation de l'école de La Chapelle-du-Mur est idéale pour les parents empruntant la D712 pour se rendre au travail.**

**STERENN LE COZ**, sa directrice, apprécie de pouvoir accueillir les enfants dans de nouveaux locaux rénovés, et d'autres qui le seront très bientôt. En effet, les élèves de maternelle se sont installés à la rentrée de septembre dans leur nouvelle classe, et depuis fin novembre, le réfectoire et la salle de motricité sont terminés. Les travaux se poursuivent dans le bureau de la direction, dans la bibliothèque, ainsi qu'au niveau des classes élémentaires.

C'est une école à la dimension idéale pour que chacun s'y sente bien et que les élèves y évoluent dans une ambiance familiale et chaleureuse. La complicité est partout présente entre les enseignants, les agents et les enfants car chacun y est attentif à l'autre, grand ou petit.

#### Une classe de mer en mai

C'est une activité à laquelle l'équipe pédagogique est attachée et depuis plusieurs années un voyage scolaire est organisé en fonction des envies et des opportunités. Ainsi, l'an dernier, les élèves de CM1 et CM2 sont

partis à La Chapelle-Neuve dans le Morbihan, et cette année, c'est une classe de mer à Santec qui sera organisée pour les GS/CE1 et CP/CE2. Ce sont à chaque fois des contextes différents qui donnent du sens aux apprentissages et permettent aux élèves d'aborder autrement les enseignements faits en classe. Ils sont sensibilisés à la biodiversité, à la préservation de la faune et de la flore ou encore au patrimoine. Ce sont des moments de vie qui renforcent les liens, permettent d'expérimenter la vie en groupe et de gagner en autonomie tout en s'amusant.

#### Une ouverture à la culture

L'équipe éducative porte également une attention particulière à la découverte des arts. C'est pourquoi, au mois de novembre, les élèves de maternelle et CM1/CM2 ont visité l'exposition Ernest Pignon-Ernest à Landerneau, et ont travaillé à s'interroger sur les émotions et l'évolution de notre monde. C'est avec amusement que la directrice raconte qu'à cette occasion les enfants se sont questionnés face à des œuvres

de l'artiste exposées sur des cabines téléphoniques, non pas en premier lieu sur les œuvres en elles-mêmes, mais à propos de cette drôle de cabine, du temps où les téléphones portables n'existaient pas ! Découvrir, c'est aussi faire un retour dans un passé qui n'est pas si lointain.

L'univers du livre s'invite également à l'école grâce à la participation à des salons ou à des prix littéraires. Chaque année, le salon de la Baie des Livres propose des animations dans les établissements scolaires et en novembre, l'illustratrice Gaya Wisniewski est venue à la rencontre des CE1 pour parler de son métier et de ses œuvres. Les élèves l'ont questionnée sur les techniques, les couleurs employées, et sur son univers avant de s'essayer à devenir de petits artistes en herbe. L'école participe par ailleurs au Prix des Embouquineurs organisé par la librairie Dialogues de Morlaix. C'est l'occasion pour eux de lire plusieurs livres et d'élire leur coup de cœur.

**“**  
une école  
à la dimension  
idéale  
pour que chacun  
s'y sente bien  
**”**

## PLAN DE RELANCE NUMÉRIQUE

**Durant l'année scolaire 2021-2022, les trois écoles publiques de Plouigneau, ainsi que l'école Sainte-Marie, ont pu bénéficier du Plan de relance numérique mis en place par le gouvernement. Chacune d'entre elles a ainsi été équipée en vidéoprojecteurs, tablettes numériques et ordinateurs portables. Ces outils sont aujourd'hui indispensables pour satisfaire au contenu des programmes scolaires.**



## DOSSIER ÉCOLES PUBLIQUES



< Parole d'élèves :  
« On a un jardin  
avec des pommes,  
un potager, des  
oiseaux ».

> Parole d'élèves :  
« On construit des  
choses, on fait des  
sorties ».



## École de Lanleya

### LA NATURE COMME TERRAIN DE JEU

Située au cœur du joli village de Lanleya, cette petite école accueille 25 élèves dans un cadre authentique et chaleureux, de la maternelle au CM2.

**SA DIRECTRICE**, Marie Lescoat, évoque l'attachement des enfants à leur école car il n'est pas rare que plusieurs générations s'y succèdent. Créé à la fin du XIX<sup>e</sup> siècle, l'établissement a su conserver son authenticité et sa singularité. Sa situation géographique au cœur de la nature et son côté familial font de l'école de Lanleya un lieu unique dans lequel « *il y a plein de niveaux en même temps et si on a un peu de mal dans une matière, on peut travailler avec un autre groupe* ». Les élèves acquièrent les connaissances des programmes scolaires tout en s'éveillant au monde et à la culture dans le respect des autres et de l'environnement.

#### La biodiversité au cœur de l'enseignement

L'école se situe dans un environnement proche de la nature

qui fait écho aux enseignements. Les enfants quittent souvent leur classe afin de mettre en pratique les apprentissages et randonnent dans les chemins creux pour repérer les empreintes laissées par les animaux et les immortaliser sous forme de moulages. Ils ramassent également les feuilles et fleurs locales qu'ils assemblent ensuite dans des herbiers. Le but de ces activités est de leur apprendre à reconnaître ce qui les entoure et de les sensibiliser à la protection de l'environnement.

#### La culture n'est pas en reste

En plus des projets tournés vers la biodiversité et conformément au programme scolaire, les enfants découvrent chaque année de nouvelles choses. Ils vont au cinéma, assistent à des représentations au théâtre,

### EN QUELQUES CHIFFRES

Cette année,  
283 élèves  
sont inscrits  
dans les  
3 écoles  
primaires  
publiques de la  
commune

s'éveillent à la musique ou visitent des sites historiques comme ce sera le cas en avril prochain avec le château de Kerjean. Il est certain qu'à Lanleya, l'équipe pédagogique, aidée des agents municipaux, met en place de nombreux projets en gardant toujours à l'esprit l'ouverture au monde et à la culture.

#### Vers un nouveau label

Déjà détentrice du label Éco-École sur le thème de la biodiversité depuis 2021, l'école se lance un nouveau défi : en obtenir un second. Suite à l'intervention, en juin dernier, du Conseil Municipal des Jeunes sur le tri des déchets, les enseignantes ont décidé de travailler cette année la question du recyclage. Dans ce cadre, les élèves apprendront à créer du papier et à fabriquer des objets à partir de déchets. Ils visiteront aussi un centre de tri, accompagnés des éducateurs environnement de l'association Au Fil du Queffleuth et de la Penzé. Comme le souligne Marie Lescoat : « *Le projet éco-école est très important pour l'école. Il fédère les élèves de petites sections aux CM2 autour d'un même objectif : agir pour notre école et la protection de l'environnement. Ce projet permet d'approfondir les connaissances et de les installer durablement à travers un objectif très motivant pour les élèves. Les enfants ont beaucoup aimé travailler dehors et aux abords de l'école. Ils ont eu beaucoup de plaisir à transmettre leurs nouvelles connaissances à leur famille* ». ●

**Vous souhaitez échanger  
avec l'équipe pédagogique ?  
Visiter l'école ?  
N'hésitez pas à prendre rendez-vous.**

**École Publique  
de Lannelvoëz**  
Rue de  
Lannelvoëz  
T 02 98 67 70 32  
ec.0291174U  
@ac-rennes.fr

**École Publique  
de La Chapelle-  
du-Mur**  
Hameau de La  
Chapelle-du-Mur  
T 02 98 79 81 76  
ec.0291009P@  
ac-rennes.fr

**École Publique  
de Lanleya**  
12 Lanleya  
T 02 98 79 91 22  
ec.0291010R@  
ac-rennes.fr



# Commerces, services

## Un des piliers de l'attractivité communale

**Forte de ses 5 000 habitants, et malgré sa proximité avec le pôle urbain morlaisien, 1er pôle de la Communauté d'Agglomération, notre commune tire son épingle du jeu avec une activité commerciale dense et équilibrée qui rayonne sur son territoire et sur les communes voisines.**

**S**I LA ZONE de la Croix Rouge abrite nos spécialistes de l'automobile et des activités de restauration, la zone d'activités de Kerbriand/Kervanon, bien qu'historiquement à dominante artisanale, est devenue également un lieu propice au commerce avec une offre en jardinage, bricolage, matériaux, équipement de la maison, santé, mécanique, restauration, alimentation... L'avenue du Maréchal Leclerc, axe de circulation traversant,

accueille aujourd'hui des magasins qui bénéficient d'une belle visibilité : supermarché, coiffeur, matériaux, garage automobile.

C'est par la rue du 9 août que l'on accède au cœur commercial de la commune principalement concentré autour des places de la Mairie et des Frères Boulch, des rues de la Libération et du Puits. C'est sur cet îlot de centralité, qui accueille également des professionnels de santé, les banques et la Poste, qu'a porté l'étude menée par le cabinet SCET dans le cadre,

**“**  
une activité  
commerciale  
dense et  
équilibrée  
**”**

plus global, du dispositif « Petites villes de demain ».

### Un centre-ville très lisible

L'étude réalisée met en avant de nombreux points forts avec notamment un centre-ville très lisible avec un marqueur de centralité important. L'implantation des commerces leur donne une bonne visibilité et une bonne accessibilité, gage de dynamisme et d'attractivité. Les locaux sont globalement en bon état (même si 24 % d'entre eux pourraient être améliorés). Le stationnement dans le centre-bourg et l'accès aux commerces est très aisé. Le taux de vacance (locaux inoccupés) y est faible et il tend à se réduire par l'implantation récente d'activité. Notre commune affiche donc globalement un taux de commercialité (commerces qui participent à l'animation commerciale) bien plus élevé que la moyenne française (43 % contre 29 % en France).

### Mais alors tout va bien ?

Presque ! L'étude menée met le doigt sur quelques faiblesses. Si la commune offre une bonne diversité, celle-ci est légèrement déficitaire par rapport à la moyenne constatée sur d'autres villes en matière de services, d'équipement de la maison et de restauration. Par ailleurs, le nombre de commerces « attendus » pourrait être supérieur à l'existant (26 locaux occupés en cœur de ville) en comparaison avec les autres communes labellisées Petites villes de demain de la même taille. Notre proximité avec le pôle commercial de Morlaix explique sans doute cela ! Enfin, près de la moitié de nos commerces ne sont pas accessibles aux personnes à mobilité réduite.

### Une clientèle fidèle

C'est par un questionnaire disponible pendant 3 semaines, en juin 2022, que la population a pu s'exprimer sur son ressenti, ses pratiques d'achat, ses attentes. 190 personnes ont joué le jeu et les retours sont particulièrement encourageants et donnent également des pistes d'actions.

Ainsi, la clientèle ignacienne est plutôt fidèle et régulière : 64 % des répondants fréquentent le bourg et les commerces de façon quotidienne ou plusieurs fois par semaine. 20 % indiquent même le fréquenter



### PROXI UN MAXIMUM DE CHOIX (ET DE GENTILLESSE) À PORTÉE DE MAIN

**C'est en 2014 que Dominique et Christophe, arrivant avec leur jeune fils de la région parisienne, prennent la relève de ce Proxi situé au cœur de la commune.**

Quand on questionne Dominique sur leurs motivations à venir s'installer dans Plouigneau, ses premiers mots sont : « C'est un coup de cœur ! ». Pour celle qui connaissait la Bretagne par sa mère, elle savait qu'ils y trouveraient ce qu'ils cherchaient : un cadre où il fait bon vivre pour souffler après ces années parisiennes, et où leur enfant pourra s'épanouir.

Il n'aura pas fallu longtemps à Dominique pour se faire un réseau d'amitiés solides : « Souvent mes clientes qui sont devenues des copines me disent : "tu devrais ouvrir un salon de thé dans l'épicerie !" Elles m'avouent même venir parfois faire leurs courses aux moments où il n'y a personne car elles savent que je vais être plus disponible pour discuter ! ».

### Un métier où la relation est importante

C'est vrai que le flux de clients est continu au Proxi, la raison est aussi que l'on y trouve tout ce qu'il faut, des légumes et des fruits frais, un rayon crèmerie, mais également tout ce qui est nécessaire au bon fonctionnement de la vie quotidienne. Dominique nous confie

être attachée à sa clientèle qu'elle a vu évoluer ces dernières années : « Nous avons beaucoup de personnes âgées, mais de plus en plus de jeunes actifs fréquentent l'épicerie et deviennent des clients fidèles ». C'est évident qu'il y a une chose que l'on ressent tout de suite en entrant : une sympathie qui donne envie de créer des affinités ! La pandémie et un problème de santé rencontré par Christophe a compliqué la situation. Cependant face à ces moments difficiles, Dominique avoue avoir été touchée par la solidarité mise en place par ses habitués, mais également les autres commerçants et l'équipe municipale. Si elle avait quelque chose à souhaiter de plus : « C'est que le marché prenne de l'ampleur. C'est un vrai temps fort de la semaine, il faudrait qu'il y ait plus de marchands ». Dit avec tellement de gentillesse, le message est passé ! ●

### Proxi

2 rue du 9 août

Ouvert du mardi au dimanche midi, de 8 h à 12 h 30 et de 14 h à 19 h 30



## ACTUALITÉS



### L'ÎLE AUX LÉGUMES TOUT CE QU'IL FAUT DE L'ENTRÉE AU DESSERT

**Un mot pour définir Plouigneau ? « Le dynamisme » ! C'est comme cela que nous avons été accueillis par la famille Quéré qui a ouvert en 2015 L'île aux légumes dans la commune.**

On pourrait leur renvoyer le compliment, car dans ce commerce aussi on ne manque pas de dynamisme ! Entre les légumes qui sont en grande majorité issus de l'exploitation familiale basée à Ploujean, et les propositions de produits locaux comme la viande (porc, bœuf, veau) congelée en direct du Cloître Saint-Thégonnec, les glaces de Plouégat-Guerrand, les fromages de Plounéour-Ménez ou Saint-Vougay... le choix est large et local.

#### Attractivité et attachement

C'est l'attractivité de la zone industrielle qui a poussé la famille Quéré à s'installer à cet endroit. « Les clients sont très variés, ils viennent aussi bien du bourg que de la campagne alentour ; ils sont aussi bien actifs que retraités ». Si la famille ne cesse de développer la variété de son offre (bières artisanales, céréales en vrac et de nombreuses « lichouseries » appétissantes\*), elle a cette remarque qui fait chaud au cœur : « Si tout cela est possible, c'est aussi parce que les Ignaciens sont très attachés à leurs commerces de proximité, on le remarque fortement et de plus en plus. Nous pouvons comparer car nous avons un commerce similaire sur une autre commune, où l'on constate que ce n'est pas du tout le cas. Ça nous incite à persévérer ! »

Nul doute que « L'île aux légumes » n'a pas fini de nous régaler ! ●

\* On a testé pour vous.

#### L'île aux légumes

Zone de Kervanon

Ouvert du lundi au samedi, de 9 h 30 à 19 h

►►► davantage qu'avant la crise sanitaire. Près de 2 personnes sur 3 viennent au bourg pour « faire des courses alimentaires » ; beaucoup y viennent pour un « rendez-vous chez un professionnel » (59%) ou pour faire des « démarches administratives » (26 %). L'importance des activités de services (médicales ou administratives) pour la fréquentation du centre-bourg n'est plus à démontrer.

Quelques points sensibles viennent compléter cette image. Le manque d'animation en est un. La réactivation récente d'une union artisanale/commerciale nous laisse augurer d'opérations de promotion et de valorisation de la commune. Une offre incomplète et des prix plus élevés que sur le pôle urbain sont également regrettés. Ce dernier étant le principal lieu d'évasion des habitants notamment pour les achats alimentaires et le « gros plein de la semaine ».

La perception des habitants de leur centre bourg est très hétérogène. De triste à inanimé, de calme à agréable, les qualificatifs divergent. Les enjeux pour la collectivité sont, par contre, bien identifiés et la reconquête des espaces publics ainsi que l'animation du centre-bourg constituent un des piliers mobilisés dans le cadre du Programme « Petites villes de demain ». ●

## PORTRAIT

### Julien, un épicier aux p'tits oignons

**Ignacien ayant grandi à La Chapelle-du-Mur, c'est tout à fait naturellement que Julien a ouvert son commerce spécialisé dans les produits bio, et d'abord locaux, le 1<sup>er</sup> avril 2022.**

C'est pas mes oignons est le nom qu'il a donné avec humour et évidence à sa boutique, dès lors que « les produits que je propose sont avant tout ceux de producteurs qui les cultivent ». Ils ne proviennent pas de son jardin mais de maraîchers de Plougonven ou de Guerlesquin. Ses pains et brioches au levain ont été fabriqués par un paysan boulanger de Plounérin.

Ce qu'il veut prioriser, « c'est le spécifiquement local chaque fois que c'est possible ». Ce qu'il favorise, c'est l'agriculture biodynamique. Primeur, épicerie, vrac constituent les trois axes de ce commerce où l'on peut se fournir en céréales, cafés, semoules, riz, pâtes, légumineuses, fruits secs, farines moulues à la ferme sur meule de pierre. Tout ceci à

côté de produits frais, à la fois courants et singuliers, comme ces pomelos verts dont il vante, à juste titre, la saveur. « Ça manquait à Plouigneau d'avoir de bons produits d'épicerie fine, une boutique gourmande, du vrac avec le moins d'emballage possible », explique Julien avec une jovialité immédiatement contagieuse.

#### Pour le plaisir de tous les sens

L'installation de son commerce a reçu l'aide de la mairie, de Morlaix Communauté, de la CCI, du département et de France Active.

Un coup de main propice au développement d'une enseigne qui compte désormais de nombreux fidèles, une clientèle qui la fait connaître de bouche à oreille, si bien que s'y

arrêtent des personnes venues à présent de communes éloignées de Plouigneau.

Et l'on revient aussi pour la personnalité de Julien, heureux d'apporter ses conseils, ses recommandations, d'attirer l'attention sur une tartinade nouvellement entrée, un saucisson bien sûr local dont on pourra reparler avec lui en écoutant ses choix musicaux, avec une certaine préférence pour le jazz. Il est c'est vrai bien agréable de se laisser guider sur des notes de musique tout en mangeant des yeux des étals aux couleurs des saisons. ●

#### C'est pas mes oignons

2 Place des Frères Boulch

Ouvert du mardi au samedi, de 9 h à 19 h 30





^  
Pour une information  
au service de la  
population, toute une  
équipe d'élus et de  
citoyens se sont réunis  
au sein d'un comité  
d'édition

## COMMUNICATION MUNICIPALE

# Le Mag' remporte le Premier Prix !

**Le 6 et 7 octobre 2022, devant plus de 2 500 personnes, le Grand Prix de l'Association des Maires du Finistère a été attribué lors du 9<sup>e</sup> Carrefour des communes et communautés de communes du Finistère qui se déroulait à Brest. Un prix qui récompense les journaux des collectivités locales finistériennes depuis 2003, tous les deux ans. 298 communes étaient en lice !**

**P**REMIER PRIX dans la catégorie de 3 500 à 7 000 habitants, *Le Mag'* a été plébiscité par un jury composé d'élus, ainsi que des professionnels de la communication et du journalisme. S'ils ont mis en avant la qualité rédactionnelle des publications du Mag et sa maquette très lisible, ils ont surtout relevé sa conception collective et le souhait de servir ses lecteurs avec un intérêt très marqué pour une information dédiée aux Ignaciens.

### Un prix attribué à une équipe marquée par « l'engagement citoyen »

En effet, travailler la communication municipale a été, dès le début, une aventure collective. Nous voulions une information au service de la population et c'est dans cette optique qu'un

comité éditorial qui réunit à chaque publication des élus, des employés de la mairie et des citoyens, a été mis en place. Lors de ces réunions, c'est en premier lieu le moteur de la démocratie participative qui s'active : analyse des retours des Ignaciens sur les précédents numéros, débats sur l'actualité, propositions de sujets, de portraits ; mais aussi hiérarchisation des informations importantes à partager avec la population afin que chacun puisse avoir accès au débat démocratique, à l'action publique et toute autre information pouvant aider les Ignaciens dans leur vie de tous les jours. Dans un deuxième temps, c'est sur le terrain que ça se passe ! Les sujets sont répartis au sein de l'équipe et chacun va récolter l'information, prendre des photos et rédiger son article. Puis la mise en page est faite, et le comité s'active à la relecture



## LA PLUME VOUS DÉMANGE ?

**Vous avez envie de participer au choix des sujets et à leur rédaction ? Rejoignez-nous dans l'aventure du Mag' et du Plouigneau Actus !**

Contactez  
Charlène Berche  
[communication@plouigneau.fr](mailto:communication@plouigneau.fr)

## ACTUALITÉS

des articles et donne son avis sur le traitement de l'information afin qu'il soit rendu accessible à chacun.

À cette équipe s'ajoutent des professionnels du territoire de Morlaix Communauté : Camille Larvor de NorWest design pour la conception de la maquette et la mise en page, L'Imprimerie de Bretagne pour l'impression.

### Une communication multiple, mais plus qualitative, écologique et... moins chère

Le bulletin municipal reste la source d'information préférée des citoyens d'une commune. Vous l'avez remarqué, il n'y a pas que *Le Mag'* dans votre boîte aux lettres, en effet, vous recevez également régulièrement le *Plouigneau Actus*. Ce dernier, plus petit, a été pensé pour donner une information pratique et être très réactif. Il permet de vous faire part, environ tous les deux à trois mois, de l'actualité ignacienne qui connaît un véritable essor. Eh oui, ça bouge à Plouigneau ! C'est pourquoi il fallait au moins deux publications pour vous informer de tout ce qui s'y passe désormais. Des outils qui sont également au service des structures, des associations ignaciennes, des commerçants, entreprises, artisans... pour relayer leurs actualités au plus grand nombre. À cela s'ajoute la dimension numérique à travers les réseaux sociaux (site Internet, Facebook, Instagram) qui diffusent également l'information.

Communiquer plus mais mieux, c'est donc le choix qu'a fait votre équipe municipale pour une meilleure circulation de l'information et une empreinte écologique plus légère. Comment ? Parce que nous avons été attentifs à plusieurs facteurs. Par exemple pour *Le Mag'* avec l'utilisation d'un papier recyclé et non « glacé » (c'est-à-dire que l'on ne vient pas mettre un pelliculage de vernis sur le papier pour lui donner un aspect brillant), ou encore une impression en bi-chromie et un façonnage sans agrafe pour le *Plouigneau Actus* qui est également distribué à la main par les élus ! Et, cerise sur le gâteau : le tout pour un budget annuel inférieur au coût que représentaient les seulement trois numéros annuels de *L'Ignacien*. On a bien mérité ce Premier Prix, non ? ●



## ACTUALITÉS

Le passeport ou la carte nationale d'identité sont deux documents indispensables pour réaliser vos démarches administratives, voter ou encore voyager. Ces documents d'identité sont valables entre 5 et 15 ans en fonction de votre situation.



## Titres sécurisés *Comment ça fonctionne ?*

Depuis le lundi 3 octobre 2022, nous faisons partie des 39 communes dans le Finistère à être équipées du dispositif de recueil qui permet de délivrer les titres sécurisés, carte d'identité (CNI) et passeport (PSP). Plusieurs créneaux ont été aménagés.

### Quand dois-je refaire ma carte d'identité (CNI) ou mon passeport (PSP) ?

Avant de prendre rendez-vous, vérifiez que votre CNI et/ou votre PSP sont périmés. À savoir, si vous étiez majeur(e) lorsque votre CNI a été faite (après 2004), celle-ci reste valable 5 ans de plus en France et dans certains pays.

### Quand prendre rendez-vous ?

Afin de faciliter la gestion, nous avons décidé de limiter à 30 jours les prises de rendez-vous. Elles se font donc la dernière semaine du mois en cours pour le mois suivant. Par exemple, les prises de rendez-vous pour le mois de décembre se sont déroulées le lundi 21 novembre. Les dates de prises de rendez-vous sont communiquées sur notre site internet.

### Comment prendre rendez-vous ?

Les rendez-vous se font par téléphone à l'accueil de la mairie au 02 98 67 70 09. Nous vous conseillons de téléphoner dès l'ouverture de la mairie à 8 h 30 car les créneaux sont vite pourvus. Ce dispositif est évolutif dans les mois à venir.

### Que dois-je faire avant le jour J ?

Nous vous conseillons de pré-remplir votre demande sur le site de l'Agence Nationale des Titres Sécurisés (ANTS). Si vous avez besoin d'aide, les agents de France Services seront là pour vous accompagner dans votre démarche, vous pouvez les contacter au 02 98 67 70 09 ou par email à [plouigneau@france-services.gouv.fr](mailto:plouigneau@france-services.gouv.fr)

### Que dois-je faire le Jour J ?

Présentez-vous à l'heure du rendez-vous avec vos justificatifs (liste

disponible sur notre site internet). Selon votre situation, la démarche prend de 15 à 30 minutes. À partir de 12 ans, la présence du demandeur de la carte d'identité ou du passeport est obligatoire le jour du dépôt de la demande pour la prise des empreintes.

### Comment savoir lorsque mon titre est disponible ?

Vous serez prévenu(e) par SMS ou par email de l'arrivée de votre titre en mairie. Votre présence est indispensable pour retirer votre titre. Le retrait se fait sans rendez-vous aux heures d'ouverture habituelles : les lundis et mardis de 13 h 30 à 17 h 30 et les mercredis de 9 h à 12 h et de 13 h 30 à 17 h 30. Vous avez 3 mois pour retirer votre titre : au-delà de cette période, il sera détruit. S'il y a un renouvellement de votre titre, pensez à rapporter l'ancien. Si votre titre a été perdu ou volé, venez avec votre déclaration. ●

## FRANCE SERVICES Pour vous accompagner

Vous souhaitez actualiser votre situation Pôle Emploi, accéder à votre compte Ameli, immatriculer votre véhicule, préparer votre retraite, créer votre dossier CAF... Karine Le Bonniec, Doriane Le Vot et Emmanuelle Gasco-Y-Beti sont là pour vous accompagner et vous aider dans vos démarches administratives. Vous pouvez venir directement ou sur rendez-vous aux permanences.

### MAIRIE DE PLOUGNEAU

- Lundi : 13 h 30 - 17 h 30
- Mercredi : 9 h - 12 h / 13 h 30 - 17 h 30
- Jeudi : 13 h 30 - 17 h 30

T 02 98 67 70 09  
[plouigneau@france-services.gouv.fr](mailto:plouigneau@france-services.gouv.fr)

### MAIRIE DU PONTTHOU

- Mardi, jeudi et vendredi : 9 h - 12 h

T 02 98 79 20 16  
[plouigneau@france-services.gouv.fr](mailto:plouigneau@france-services.gouv.fr)

>  
Envel  
Lamoullé  
et Francis  
Le Guern,  
deux chevilles  
ouvrières de  
l'USP.



## L'Union Sportive de Plouigneau une histoire et des ambitions

Créée en 1957, l'USP est présidée depuis trois ans par Francis Le Guern. Nous l'avons rencontré afin qu'il nous présente l'association.

### Pouvez-vous nous préciser comment s'est passée la création du club ?

À l'époque, deux clubs de football existaient à Plouigneau. Mon père Michel Le Guern a pris l'initiative de les fédérer. Il fut le premier capitaine de l'équipe senior sous la présidence de Jean Le Lay. Le fait que le stade de Plouigneau porte son nom marque la reconnaissance de son travail et de sa fidélité au club et nous rend très fiers.

### Comment se porte l'USP aujourd'hui ?

Malgré les années « covid » qui ont handicapé bien des associations, le club se porte bien. Nous comptons 180 licenciés, des U6 jusqu'aux vétérans. De plus, une bonne équipe de bénévoles qui nous sont fidèles nous permet de mener nos projets à bien. Parmi eux Robert Salaün, arbitre bénévole au club depuis 32 ans ! Nous travaillons aussi l'image du club : création d'un nouveau blason, installation d'un panneau de score et de publicités autour du stade. En collaboration avec la commune, des travaux d'amélioration des espaces d'accueil sont programmés.

Nous tenons à remercier les services techniques de la ville pour l'entretien des infrastructures et leur disponibilité.

### Avez-vous des objectifs particuliers pour la saison en cours ?

En ce qui concerne les adultes, nous avons trois équipes seniors et une

équipe vétérans. Au vu du classement actuel de l'équipe A, 3<sup>e</sup> de son groupe en D1, nous ambitionnons une montée en R3 pour la saison prochaine. L'équipe B occupe aussi une belle 4<sup>e</sup> place en D3. Un autre but serait de remporter comme en 1994 la coupe de district.

### D'autres projets sont-ils à l'ordre du jour ?

Nous sommes très fiers d'avoir relancé avec succès le tournoi des jeunes en mai dernier. Envel Lamoullé, un des responsables de l'école de foot, vous en parlera mieux que moi. Le tournoi senior organisé au mois de juillet a également très bien fonctionné puisque 32 équipes étaient présentes. D'autres actions extra-sportives seront menées pour récolter des fonds : la galette des rois le 23 janvier prochain, le loto le 4 février et le repas à emporter le 1<sup>er</sup> avril.

### Votre implication dans la vie communale est également réelle ?

En effet nous pensons que le sport collectif est un facteur de lien social important. C'est la raison pour laquelle nous menons des actions en collaboration avec d'autres structures. Notre partenariat avec l'association Mimi Pour La Vie pour la collecte de ferraille en est le meilleur exemple. L'USP est une des associations phare de Plouigneau, elle met tout en œuvre pour que chaque adhérent jeune et moins jeune y trouve sa place et s'y sente bien. ●

### BUREAU

- **Président**  
Francis  
Le Guern
- **Vice-Président**  
Joël Jean
- **Secrétaire et correspondant**  
Alfred Le Scour
- **Trésorier**  
Joël Cavan
- **École de Foot**  
Envel Lamoullé  
et Julien  
Cosquer
- **Référent arbitrage**  
Robert Salaün

## L'ÉCOLE DE FOOT

L'école de foot co-présidée par Envel Lamoullé et Julien Cosquer accueille une centaine d'enfants répartie en 3 équipes U6-U7, 3 équipes U8-U9, 2 U10-U11, 2 U12-U13. Pour les jeunes de plus de 13 ans et avant leur passage en senior, il existe une Entente Trégor avec les clubs de Lanmeur et Plougasnou. Les entraînements ont lieu du mardi au vendredi, chaque âge a son horaire. En cas d'intempéries, ils se passent sous le plateau couvert. Les matchs se déroulent, eux, le samedi après-midi.

Un événement important pour les jeunes footballeurs a eu lieu le 28 décembre dernier. En effet, non seulement ils ont fait le déplacement pour assister au match Brest/Lyon mais ils ont accompagné les joueurs professionnels lors de leur entrée sur le stade Francis Le Blé. Autre point fort de la saison, après le très grand succès remporté par le tournoi des jeunes en 2022, l'équipe travaille déjà à l'organisation de la prochaine édition qui se tiendra le 13 mai 2023. L'an dernier et après 10 ans d'interruption, ce sont presque 700 jeunes venus de

communes du Finistère et des Côtes d'Armor qui ont foulé la pelouse du stade Michel Le Guern.

Les équipes de l'école de foot sont encadrées par une dizaine d'éducateurs toujours à l'écoute des enfants. Les responsables se félicitent de la très bonne entente entre enfants, éducateurs, parents et bénévoles. Ils soulignent le rôle d'intégration et de lien social du sport en général et du sport collectif en particulier. L'osmose entre les différentes composantes est vraiment essentielle au bon fonctionnement du club.



## PLOUIGNEAU... DANS L'AGGLOMÉRATION



# Biodéchets 1 an pour se préparer

À compter du 1<sup>er</sup> janvier 2024, tous les ménages devront disposer d'une solution leur permettant de trier leurs déchets biodégradables et de les séparer du verre, des emballages et papiers ou du reste des ordures ménagères. L'objectif est simple : valoriser les déchets, sous forme de compost ou de combustible (méthanisation), au lieu de les enfouir ou de les brûler, afin de réduire la production de gaz à effet de serre.

[www.morlaix-communaute.bzh](http://www.morlaix-communaute.bzh)

### Biodéchets, de quoi parle-t-on ?

Il existe deux grandes catégories de biodéchets :

- les **déchets alimentaires**, aussi appelés « déchets de cuisine et de table », qui représentent l'essentiel des biodéchets produits par les ménages et les professionnels de la restauration. Il s'agit des déchets de cuisine tels que les restes de repas ou de préparation de repas, les produits périmés non-consommés.
- les **déchets issus de l'entretien des parcs et jardin**, aussi appelés « déchets verts », tels que les tontes de pelouse et fauchages, les feuilles mortes, les tailles d'arbustes, haies et brindilles ou encore les déchets ligneux issus de l'élagage et de l'abattage d'arbres et de haies.

**Morlaix Communauté a été reconnue comme en capacité de mener un projet ambitieux de réduction et de valorisation des déchets**

### Des solutions existent déjà !

La mise en œuvre de cette (r)évolution repose sur la commune et Morlaix Communauté qui proposent déjà de nombreuses solutions pour effectuer ce tri chez vous. Dans le cadre du programme territoire Zéro Déchet Zéro Gaspi de 2015 à 2018, Morlaix Communauté a été reconnue comme en capacité de mener un projet ambitieux de réduction et de valorisation des déchets selon une philosophie d'approche innovante. Les ambitions de ce programme étaient très fortes avec des objectifs de baisse de 30 % d'ordures ménagères et de 30 % des déchets verts dans les déchetteries.

Pour les déchets alimentaires, luttiez contre le gaspillage en n'achetant que les denrées nécessaires et en cuisinant les restes. Compostez vos déchets organiques ! Morlaix

## Défi des foyers presque zéro déchet

On ne vous raconte pas de salades !  
Consommer local rend heureux

Fanny chez Julien, épicerie "C'est pas mes oignons", Plouigneau

[zerodechet@agglo.morlaix.fr](mailto:zerodechet@agglo.morlaix.fr) | YouTube

N° Vert 0 800 130 132

APPEL GRATUIT

Communauté vous accompagne : pour chaque achat d'un composteur, la collectivité vous rembourse 19 €. Mieux encore, engagez-vous dans le Défi des foyers presque zéro déchet, un composteur de 300 litres vous sera offert en plus d'avoir accès gratuitement à de nombreux ateliers et coaching pour réapprendre des savoir-faire (produits d'entretien, cosmétiques, cuisine, jardinage...). C'est dans ce même état d'esprit que la commune a initié, avant l'été, l'expérimentation d'une aire de compostage collectif dans le quartier de Kerbriand. Après quelques semaines de calage, le composteur est aujourd'hui convenablement alimenté et donnera, sous quelques semaines, son premier compost.

### Déchets verts : pour moins d'apports en déchetterie

Broyer vos végétaux permet d'en réduire le volume et donc leur coût de traitement. Le broyage vous apporte gratuitement le meilleur et le plus naturel des paillis. Morlaix Communauté vous accompagne : pour chaque location d'un broyeur, la collectivité vous rembourse 25 €. La première location est remboursée à hauteur de 100 € !

Pour votre pelouse qui génère 1 kg de déchets par an et par m<sup>2</sup>, passez au mulching, une technique de tonte qui consiste à hacher menu l'herbe



Engagez-vous !



et à la redéposer sur la pelouse. L'herbe hachée se comporte comme un engrais naturel gratuit ! Morlaix Communauté vous accompagne : pour l'achat d'une tondeuse mulching, recevez une subvention de 50 €.

#### Les autres bonnes pratiques doivent demeurer

Côté papier, refusez la publicité dans vos boîtes aux lettres en apposant le petit logo « stop pub » et recyclez vos vieux journaux en ouate de cellulose. Plusieurs

#### DÉCHETTERIES HORAIRES D'HIVER

**Morlaix** – Le Pilodeyer

T 02 98 63 84 17

• Lun. au sam. : 9h - 12h / 13h45 - 17h

• Dim. : fermée

**Lanmeur** – Pen ar Stang

T 02 98 67 57 33

• Lun. au sam. : 9h - 12h / 13h45 - 17h.

• Mar. et dim. : fermée

containers de collecte (bleus) sont disposés sur la commune, notamment devant les écoles. Ces vieux journaux, traités par la société Cellaouate à Saint-Martin-des-Champs, deviendront un excellent isolant thermique.

Question emballages, le recours au sac jaune doit demeurer le bon réflexe... et ce d'autant plus que désormais tous les emballages et papiers se trient. Pour le verre, 21 collecteurs sont répartis sur le territoire communal... il y en a forcément un près de chez vous ! Vos autres déchets (carton, ferraille, bois, déchets dangereux...) seront collectés dans l'une des 7 déchetteries gérées par Morlaix Communauté et notamment dans celles du Pilodeyer à Morlaix et de Pen ar Stang à Lanmeur, les plus accessibles depuis Plouigneau. ●



#### CE QUE JE PEUX METTRE DANS LE COMPOST

DÉCHETS DE JARDIN	DÉCHETS DE CUISINE	DÉCHETS MÉNAGERS NON ALIMENTAIRES
Brindilles, petites tailles de rosiers, d'arbustes d'ornement...	Épluchures de fruits et légumes, y compris les peaux d'agrumes	Serviettes en papier, essuie-tout
Fleurs coupées, séchées	Fruits pourris	Rouleaux d'essuie-tout et de papier hygiénique
Déchets du potager et du verger, y compris la rhubarbe	Restes de repas et fonds d'assiettes	Emballages kraft
Feuilles mortes (pas trop à la fois)	Croûtes de fromage...	Fleurs fanées, plantes vertes
Tontes de pelouse (pas trop à la fois ou sèches)	Aliments avariés ou périmés	Litières d'animaux non malades
Mauvaises herbes non grainées	Pain rassis	
Tailles de haie (sauf thuyas)	Filtre et marc de café, thé et infusion	
Mousses	Coquilles d'œufs, de moules	
Fumier		
Sciure et copeaux de bois non traités		
Foin, paille		
Écorce		
...		



Source: Denis PÉPIN, agronome.

#### CE QUE JE PEUX METTRE, AVEC PRÉCAUTION

DÉCHETS DE JARDIN	DÉCHETS DE CUISINE
Broyés de préférence	Avec un peu d'expérience
Gros branchages et végétaux à décomposition lente: trognons de choux, bettes grainées...	En petite quantité, surtout si je débute
Feuilles épaisses à décomposition lente: laurier-palme, lierre, platane...	Déchets de viande, poisson, gras
	Crustacés (écrasés ou broyés)
	Gros os et coquillages durs (broyés ou brûlés)
	Produits laitiers avariés
	Huile de friture
	Cendres de cheminée, de poêle à bois, de barbecue (tamisées)

#### CE QUE JE NE PEUX PAS METTRE DANS LE COMPOST

Tout ce qui n'est pas d'origine organique et décomposable

DÉCHETS DE JARDIN	DÉCHETS MÉNAGERS NON ALIMENTAIRES
Thuyas, cupressus, eucalyptus, genévrier	Cartonnets et emballages en plastique
Sciure de bois traités, contreplaqués, agglomérés	Boîtes d'œufs en polystyrène
	Cendres de charbon, suie
	Étiquettes de fruits...



# Laurent Person

## le géant vert de la commune

Depuis février 2022, Laurent Person a pris la responsabilité de l'équipe des espaces verts de la commune. Nous sommes allés le voir pour lui poser quelques questions sur son travail, sur ses idées et sur sa personne.



**L**AURENT PERSON a 46 ans. Son père était natif de Plouégat-Guerrand et sa mère de Plestin (où il est né). Ses grands-parents avaient une ferme à Saint-Laurent. Quant à son arrière-grand-père paternel, il était né à Plouigneau. Laurent est marié, il a deux enfants. Il a deux passions : le vélo (il a même fait de la compétition autrefois) et son jardin de Saint-Martin-des-Champs.

Il a suivi une formation « travaux paysagers » : CAP, BEP, bac pro à Châteaulin. Il a commencé sa vie professionnelle en contrat emploi jeune à la mairie de Lampaul-Guimiliau. Titularisé au bout de cinq ans, il est resté dix ans dans cette commune avant de passer au service de la mairie de Saint-Martin-des-Champs où il a travaillé 14 ans.

Pourquoi Plouigneau ? Très attaché, depuis des années, au respect de l'environnement, à la politique du « zéro phyto », au développement durable, il s'est trouvé en phase avec les projets de la municipalité. En postulant à cette responsabilité, il faisait non seulement le choix d'un retour à ses origines familiales mais

“  
*La commune de Plouigneau est très étendue et le travail ne manque pas*  
”

aussi celui d'une mise en pratique sur le terrain de ses convictions.

La commune de Plouigneau est très étendue et le travail ne manque pas pour l'équipe de Laurent Person. En cette saison, automne-hiver, le travail prend d'autres aspects, moins de tonte mais une activité très importante d'élagage : dans les lotissements, de Saint-Didy au Ponthou et jusqu'à Lanleya, et dans les écoles aussi, surtout l'école de Lannelvoëz où il y a beaucoup d'arbres, et aussi les chemins d'exploitation et les chemins pédestres. Difficile de lister tous les autres travaux à réaliser à cette époque de l'année : nettoyage des chapelles (surtout Saint-Éloy et Luzivilly), ramassage des feuilles, décorations de Noël, etc.

### Le travail d'une équipe

L'équipe des espaces verts de Plouigneau est composée de quatre personnes à plein temps en période hivernale, auxquelles s'ajoutent deux autres en emploi saisonnier d'avril à septembre.

Ils sont aidés par une équipe des Genêts d'or, qui intervient deux jours par semaine pendant toute

l'année, et parfois même trois jours en mai-juin, lorsqu'il y a le plus de travail. Les Genêts d'or travaillent sur les espaces verts. Ils interviennent surtout dans le centre bourg pour l'entretien courant : entretien de massifs, sarclage, un peu de tonte, parfois des plantations. Ils travaillent aussi pour la voirie puisque ce sont eux qui font le brossage des trottoirs. La balayeuse de Plourin-lès-Morlaix intervient ensuite une fois par mois, sur trois jours.

Il faut signaler aussi le dispositif « Argent de poche », qui a été mis en place cette année. L'équipe des espaces verts a été assistée pour l'entretien du cimetière par des jeunes au mois de juillet, puis de nouveau pendant une semaine avant la Toussaint. En juillet, ils étaient cinq le matin et cinq l'après-midi pour deux jours par semaine. Laurent Person le souligne : « Ça a été une très bonne chose et ça c'est même super bien passé. »

### Un homme de son temps

Parlons tout de suite des trottoirs. Certains regrettent parfois qu'ils ne soient pas toujours impeccables, comme c'était le cas lorsque l'on



< **Laurent Person et son équipe, Aurélien Rousselin, David Legrain et Christophe Rabin.**

pouvait les asperger de produits phytosanitaires.

Ces temps-là sont révolus et Laurent Person ne le regrette pas : « *Je préfère voir un peu de vert.* » Mais il est vrai que cette politique du « zéro phyto » entraîne une charge de travail qui n'est pas neutre pour les équipes. Il est nécessaire de réorganiser les tâches.

Au sujet des trottoirs, Laurent Person évoque un projet qui concernera plutôt le centre-bourg, et qui consiste à fleurir le pied des murs. Cela se fait beaucoup au sud de la Loire. Ils créent devant les maisons de petites bordures pavées (qu'on appelle des petites chaînettes) et ils y font des plantations. Il existe certaines plantes qui peuvent prendre le dessus sur les pissenlits, par exemple l'érigéron.

À La Chapelle-du-Mur, on a choisi de planter une flore spontanée, un mélange fleuri le long de la départementale. « *Comme ça, ça permet aux gars de moins sarcler : moins d'entretien, moins d'arrosage aussi. On va faire ça de plus en plus, je pense, parce qu'on va travailler de plus en plus sur les mélanges fleuris. Comme ça, ça permettra aux gars*

*quand même de souffler.* »

Laurent Person, passionné par la botanique et amoureux des plantes vivaces, compte développer ce type de plantation sur les massifs existants. Il gardera cependant des plantes annuelles sur le rond-point et autour de l'église. Quant aux jardinières suspendues autour de la place centrale, elles ont été supprimées à cause de l'arrosage et des problèmes de sécurité.

En ce qui concerne les terrains de football, les choses avancent aussi : « *Il y a une meilleure communication avec les dirigeants et ça se passe bien dans l'ensemble. Et d'ailleurs, il y a eu des opérations réalisées : un regarnissage total sur les trois terrains et un décompactage.* »

Il avait été décidé en 2017 que les municipalités devraient renoncer aux produits phytosanitaires. Mais c'est seulement le 1er juillet de cette année que la mesure a été étendue aux cimetières, ce qui n'est pas simple. « *On a parlé d'engazonnement, mais on n'a pas assez de recul. Les Côtes-d'Armor, l'Ille-et-Vilaine, le Maine-et-Loire sont en avance sur nous là-dessus. Donc on fera des visites de cimetières pour voir comment ils font,*

*comment on fait. Parce que sinon ça prend quand même beaucoup de temps, un cimetière. Et puis moi je suis maniaque, j'aime le travail bien fait.* » Laurent Person se félicite d'avoir eu de très bons retours à la Toussaint. Le cimetière reste quand même propre dans l'ensemble, « *on n'a pas à se plaindre.* »

Les chemins de randonnée aussi doivent être entretenus. Laurent Person et Laurent Merrer (le responsable de la voirie), souhaiteraient qu'une ou des associations s'intéressent à l'entretien des chemins de randonnées. Ils sont nombreux sur notre commune : « *Ils ne sont pas balisés, mais ils existent. Peut-être qu'il y aura un balisage prochainement, d'ici un an ou deux, pour qu'on puisse se balader. Ce serait une bonne chose, parce que ça attire du monde, c'est bon pour la vitalité du centre-bourg.* »

Parmi les projets qui lui tiennent à cœur, Laurent Person cite enfin l'embellissement du plan d'eau. Morlaix Communauté va aider à réaliser ce projet en un lieu qui connaît déjà une bonne fréquentation. ●



> Fanny Kerrien, adjointe à la culture, et Cédric Le Pierrès, directeur de la Médiathèque, veulent faire en sorte qu'elle soit un lieu de rendez-vous incontournable de la vie ignacienne.

# Médiathèque gratuite, on a tous à y gagner !

Depuis le 1<sup>er</sup> janvier 2023, la médiathèque est gratuite et accessible non seulement aux Ignaciens, mais également aux habitants du territoire. Le fait d'une volonté commune portée par l'équipe municipale et celle de la médiathèque qui s'inscrit au cœur d'un projet plus large : celui de faire de la médiathèque un point de rendez-vous et d'accueil ouvert à tous.

► [mediatheque-plouigneau.fr](http://mediatheque-plouigneau.fr)

**S** I L'ACCÈS à la médiathèque est par essence gratuit et que l'on peut venir y consulter des ouvrages et magazines sur place, il fallait, pour pouvoir emprunter, régler un tarif d'adhésion. Désormais, il suffira juste de s'inscrire pour devenir adhérent et bénéficier d'un accès simplifié et démocratique à la lecture, à la culture, à l'éducation et à l'information tout en mettant fin à des démarches contraignantes au moment de l'inscription. « Accentuer cette notion de service public était pour nous primordial : un tarif, même symbolique, peut rester dissuasif et il nous fallait lever ce frein », exprime Fanny Kerrien. Un geste fort vis-à-vis de la population et qui s'inscrit pleinement dans une vague actuelle de mise en place de la gratuité dans les bibliothèques et médiathèques de France, et plus précisément dans l'optique d'une mise en réseau au sein de Morlaix Communauté. Depuis les premières expériences de gratuité, on sait déjà que cette action a comme effet d'augmenter la fréquentation pour les

**La gratuité ne supprime pas l'inscription ! Fréquenter la médiathèque, c'est s'engager à respecter un règlement pour vivre ensemble au sein de cette structure. S'inscrire, c'est aussi l'assurance de recevoir toutes les informations sur les nouveautés et les activités de la médiathèque.**

mêmes coûts fixes de fonctionnement, et que le personnel dispose de plus de temps pour se consacrer à l'accueil et à la médiation. Qui plus est, cela conforte les bibliothèques et médiathèques dans leur mission d'inclusion et leur rôle éducatif.

## La médiathèque : une richesse pour la commune

La médiathèque de Plouigneau repose sur deux salariés et une dizaine de bénévoles, pour une fréquentation annuelle de près de 10 000 visiteurs dans l'année. Pour Cédric Le Pierrès, « la spécificité d'une médiathèque, c'est d'être multisupports et de pouvoir traiter tous les sujets. On peut travailler

avec tout le monde dans une commune (Ehpad, écoles, associations, relais des jeunes...) et avec tous les publics. C'est une richesse immense et on travaille aussi bien le lien social que le vivre ensemble ». C'est sur cette dynamique économique et culturelle, mais aussi sur la dimension de service de proximité que s'appuie le projet de la médiathèque. Si la gratuité répond, dans un premier temps, à une volonté d'en faire un lieu où chacun peut s'identifier, une médiathèque pour tous et pour chacun, le projet se veut plus large : celui d'en faire un lieu où l'on puisse se sentir comme chez soi. C'est dans ce sens que travaillent Cédric et son équipe : « Croiser nos publics, prendre le temps d'échanger avec eux, c'est savoir qui ils sont et comment nous pouvons répondre à tous ». Nombreux sont les Ignaciens à témoigner de ce que leur apporte la médiathèque, que ce soit la réussite d'une recette trouvée dans un magazine ou le succès à un examen travaillé à partir des ouvrages empruntés !

**Vous aussi vous avez envie de rejoindre l'équipe de bénévoles ? Ou alors vous avez une passion à partager, un savoir ou une compétence à transmettre ? N'hésitez pas à prendre contact avec Cédric Le Pierrès.**





### Un lieu accueillant pour tous

Pourvoir offrir un lieu accueillant qui va permettre d'accéder à une plus grande diversité d'offres ; que les gens qui viennent aient envie d'y rester plus longtemps, et faire en sorte que plus personne ne se dise « Ce n'est pas pour moi », sont les moteurs de l'action mise en place pour accompagner l'évolution de la médiathèque. Aujourd'hui, sa fréquentation est encore trop majoritairement axée sur le simple service de prêt, et une extension des locaux permettrait de créer un espace « cocooning » ou encore d'étendre le coin des jeux vidéo et de démultiplier les propositions d'animations, d'ateliers ou de spectacles. Cédric et Fanny l'affirment d'une seule voix. « Ce serait vraiment bien que les gens se disent on va à la médiathèque, comme on va à la mer ! » En effet, avoir un lieu pour capter les gens, qu'ils viennent pour rester, c'est aussi remplir son rôle « d'éveilleur de curiosité », comme aime le définir avec passion Cédric. Nul doute qu'avec une telle volonté, la médiathèque n'a pas fini de nous éveiller et de faire parler d'elle ! ●

Place Coatanlem  
29610 Plouigneau  
T 02 98 67 79 18  
bibliotheque@plouigneau.fr

- Lun. et ven. : 15h - 18h
- Mar. : 15h - 19h30
- Mer. et sam. : 10h - 12h et 14h - 18h

## ACTUALITÉS

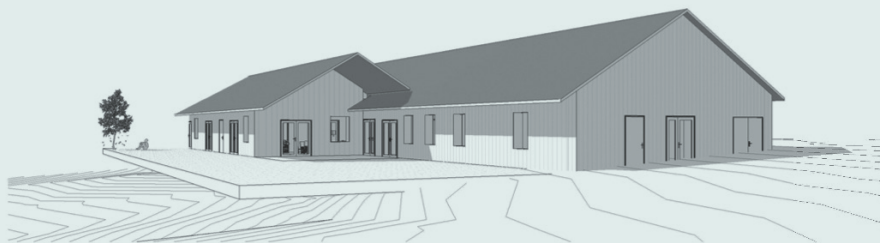

Vue sur jardin  
Ech 1

### Crèche collective

## Un nouveau mode de garde au service de la population

**La halte-garderie, actuellement gérée par le lycée Sainte-Marie, a atteint ses limites ; avec une ouverture de trois jours par semaine en période scolaire, ce mode de garde actuel ne permet plus de répondre complètement aux souhaits et aux demandes des parents. Pour cette raison, et en accord avec la direction du Lycée Sainte-Marie qui rencontrait des difficultés dans la gestion du service, la municipalité a recherché une autre solution.**

**C'EST AINSI** qu'a été envisagée la création d'une nouvelle structure sous la forme d'une crèche qui serait ouverte toute la semaine, du lundi au vendredi, toute l'année et pas uniquement en période scolaire, et ainsi aider les familles à concilier vie professionnelle, vie familiale et vie sociale. La réflexion a été menée en collaboration avec les services de la caisse d'allocations familiales et de Morlaix Communauté pour un nouveau projet d'Établissement d'Accueil Jeune Enfant (EAJE) dans la commune de Plouigneau. Le projet inclut un bureau pour le Relais Petite Enfance (RPE) et un espace d'accueil collectif pour les animations de ce dernier et pour les assistantes maternelles. Des passerelles seront aussi créées entre la crèche, l'Accueil de Loisirs Sans Hébergement (ALSH) et les écoles pour permettre aux plus grands de découvrir leurs futurs lieux d'accueil dans de bonnes conditions.

### Une structure, un réseau

La structure trouvera également sa place sur le territoire en participant au réseau Petite Enfance de Morlaix Communauté, aux réunions du REAAP (Réseau d'Écoute, d'Appui et d'Accompagnement des Parents) et au collectif « Semaines Petite Enfance ». Une mission de maîtrise

d'œuvre a été confiée au Laboratoire d'Architecture de Bretagne (LAB) basé à Brest. Construite sur un terrain situé à Pors an Doas, près de la Maison des enfants et du Relais des jeunes, la crèche aura une capacité d'accueil de 18 enfants. S'agissant de la structure, la commune souhaite créer un établissement non énergivore en choisissant un mode de chauffage adapté, et en privilégiant les matériaux biosourcés respectant les recommandations du label E+C (bâtiments à énergie positive et réduction carbone).

Le coût prévisionnel du projet est de 1 519 650 €, pour lequel la municipalité a recherché et obtenu des accords de cofinancement (subventions attendues et annoncées : 1 228 800 €, CAF, État, Région, Département, Morlaix Communauté). Le coût total à la charge de la commune sera donc de 290 850 €, soit 20 % du coût total de l'opération.

Si la procédure se déroule sans encombre, le début des travaux devrait avoir lieu au début du second semestre 2023 pour une livraison un an plus tard. En même temps qu'une réponse concrète aux besoins des familles, il s'agit d'un projet structurant de nature à conforter le positionnement de la commune en tant que chef lieu de canton, et venant justifier son label de « Petite Ville de demain ». ●





## Un premier bilan très positif

^  
Le CMJ à la  
commémoration du  
11 novembre

**En février 2022, le premier Conseil Municipal des Jeunes de la commune a pris ses marques avec un groupe de quatorze volontaires âgés 9 à 14 ans. Dès leur premier mandat sur une année scolaire, les jeunes conseillers ont déjà pris de nombreuses initiatives.**

**L Y A EU LA MISE EN PLACE** d'un stand « goodies » lors de leur participation à « Tous unis pour l'Ukraine », et également l'animation d'une demi-journée de sensibilisation à la préservation de l'environnement à l'école de Lanleya. Mais ce fut aussi l'occasion pour eux de participer à de nombreux débats et d'être force de proposition sur l'écologie, les transports, le sport ou encore les événements organisés à Plouigneau. Le deuxième mandat a débuté en septembre dernier et prendra fin en juin 2023. Les treize conseillers actuels ont déjà proposé une

animation d'Halloween qui a eu un franc succès, et mené une rencontre avec un membre d'une société de chasse pour échanger sur leurs interrogations et leurs peurs. Un échange dont ils sont sortis enthousiastes et rassurés.

### Un engagement valorisé

S'il y a quelques mois, le groupe de jeunes conseillers était plutôt introverti et impressionné, au fil des séances, lors des ateliers projets et grâce aux échanges et aux petits jeux de connaissance, ils ont su trouver leur place avec confiance au sein du groupe, jusqu'à prendre en charge

une animation devant soixante-dix enfants et une trentaine de parents, le 31 octobre dernier. Cette action à destination des jeunes Ignaciens, et menée dans le cadre de Festi'jeux, avait été mûrement réfléchie et préparée à travers des ateliers au relais des jeunes. Elle s'est déroulée en deux étapes. La première proposait un atelier maquillage et une chasse aux bonbons dans le bourg. La deuxième, en début de soirée, présentait un jeu d'énigmes à l'adresse des adolescents qui était organisé à la salle Amzer Vad.

Tout au long de leur parcours, ils ont également été mis en valeur par la presse locale, ce qui les a encouragés à persévérer dans leur engagement. Ils savent désormais que leurs messages sont entendus et que leurs actions sont visibles dans leur commune et au-delà. Bravo pour leur investissement ! ●

## JUIN 2022

## NAISSANCES

- Le 2, **Lola FLORANGE-LE MOAL**
- Le 2, **Léyana MORVAN**
- Le 3, **Léo SALOME**
- Le 12, **Jade RENAUD**

## DÉCÈS

- Le 12, **Yvette SAINT JALME**, 88 ans
- Le 13, **Pierre STÉPHAN**, 71 ans
- Le 26, **Henri HUON**, 95 ans
- Le 30, **Martine MISCHLER**,  
veuve LUCAS, 73 ans

## MARIAGES

- Le 11, **Dominique GUILLERM**  
et **Lydia CARON**
- Le 25, **Pierre-Antoine LE CORRE**  
et **Laura COCHARD**
- Le 25, **David PICHON**  
et **Mathilde PARIS**

## JUILLET 2022

## NAISSANCES

- Le 8, **Amalya HEURTEL**
- Le 8, **Elyna LE GUILLOU**
- Le 11, **Victor MAHIEUX**
- Le 15, **Alba MASSON**

## DÉCÈS

- Le 16, **Vincent ALLARD**, 60 ans
- Le 17, **Herveline DANIELLOU**,  
épouse QUÉRÉ, 85 ans
- Le 18, **Isabelle LEMENVEN**,  
veuve LE SAOUT, 85 ans

- Le 28, **François CALLAREC**, 92 ans

## MARIAGES

- Le 2, **Maxime GUERMEUR**  
et **Cyndia DANIEL**
- Le 9, **Camille ANDRÉ** et **Enora RICOU**
- Le 9, **Jérôme BALESTRA**  
et **Elodie BOHEC**
- Le 16, **Grégory PETIT**  
et **Katy RIVALAIN**
- Le 16, **Yann AMATHIEU**  
et **Marjorie GOYAT**
- Le 23, **Philippe PÉHORÉ**  
et **Gaëlle LEBRETON**

## AOÛT 2022

## NAISSANCES

- Le 5, **Diego MEAR BETTINI**

## DÉCÈS

- Le 29, **Clémence LIRZIN**, 21 ans

## MARIAGES

- Le 27, **Dominique DEMESSINE**  
et **Sylvie ALLART**

## SEPTEMBRE 2022

## NAISSANCES

- Le 30, **Lilia TOUS JAFFRENNOU**

## DÉCÈS

- Le 10, **Jean MADEC**, 93 ans
- Le 12, **Guillemette de PENGUERN**  
veuve AUDREN de KERDREL, 95 ans
- Le 15, **Pierre MESSAGER**, 65 ans
- Le 16, **Paulette ROYER**,

- veuve MOREAU, 89 ans

- Le 27, **Stéphane DEHAIS**, 51 ans
- Le 27, **Alexandre JÉGO**

## MARIAGES

- Le 17, **Anthony PUIL**  
et **Laura PRIGENT**
- Le 24, **Jonathan GUILLON**  
et **Vanessa MASSY**

## OCTOBRE 2022

## NAISSANCES

- Le 6, **Aubin BERTHOU**
- Le 10, **Sacha BOTROS MINEC**
- Le 15, **Mathéo JAOUEN**
- Le 21, **Dewi LE BERRE**
- Le 26, **Timaë THORAVAL ROZEC**
- Le 27, **Lizéa MONOT**

## DÉCÈS

- Le 26, **Julien KOFFI**, 25 ans

## MARIAGES

- Le 29, **Alain COJAN**  
et **Marcelle DELHOTEL**
- Le 30, **Julien LE GALL**  
et **Roxane LARCHER**

## L'OPPOSITION

INFLATION ET RECESSION :  
LES MAUVAIS CHOIX DE LA COMMUNE

Cette fois nous y sommes : le covid et la guerre d'UKRAINE, nous font redécouvrir une plaie économique majeure : l'INFLATION.

Le covid parce que le fameux « quoi qu'il en coûte » de l'Etat, a déversé, des sommes pharamineuses d'argent, pour compenser les arrêts de nombreuses activités commerciales et industrielles. Sommes qui ont fini par déconnecter l'économie de ses réalités.

La guerre d'Ukraine parce qu'elle a entraîné une augmentation exponentielle des coûts des énergies. La spirale infernale est enclenchée : augmentation du coût de la vie puis augmentation des salaires, qui à son tour engendre un nouveau renchérissement des prix. De nombreux économistes estiment que l'inflation ne peut être vaincue que par la récession.

Mais la récession se traduit par des dépôts de bilan et in fine, du chômage.

Dans ce contexte, les communes n'ont d'autres choix que de s'organiser pour réduire au maximum leurs frais de fonctionnement, de renoncer ou de reporter leurs projets les plus onéreux. Or la commune de PLOUIGNEAU fait exactement l'inverse.

Pratiquement tous les projets envisagés (boulodrome, logements sociaux sur les terrains à bâtir de la rue du 9 août, transfert de la médiathèque, lotissement d'habitat léger, investissement excessif sur l'écomusée, acquisitions foncières par l'établissement foncier régional diminution des places de stationnement etc..., sont porteurs d'une augmentation des coûts de fonctionnement du budget communal : charges des nouveaux bâtiments (eau, électricité, chauffage, nettoyage,

assurances, intérêts des emprunts) et évidemment augmentation du nombre des employés communaux avec des conséquences évidentes sur le premier poste de dépenses communales qui est celui de la masse salariale.

Cette politique néfaste est porteuse d'une dégradation des moyens d'existence d'une très grande majorité de nos concitoyens ignaciens, celle des propriétaires occupants, qui seront confrontés à une hausse perpétuelle de leurs impôts fonciers.

Nous sommes totalement opposés à cette politique irresponsable. 🟢

Rollande LE HOUEROU, Johny DELEPINE, Pierre Yves MINEC, Jean Michel DOUBROFF, Jean Claude BILLET, Bernard LE VAILLANT



Nous avons besoin de vous tous, de solidarité  
et de bienveillance les uns envers les autres.  
C'est dans les moments critiques que nous  
devons collectivement nous soutenir pour  
faire front aux difficultés.

Dans cet esprit,  
nous vous souhaitons

une année  
**2023**  
CONFIANTE  
& SOLIDAIRE



face aux défis  
qui nous attendent.



RETROUVEZ-NOUS SUR  
**PLOUGNEAU.FR**  
f i

**Direction de la publication** Joëlle Huon, Maire de Plouigneau • **Comité de rédaction** Laurent Boussard, Daniel Duval, Mariane Gauthier, Roger Héré, Philippe Le Basque, Jean-Yves Le Comte, Bérénice Manac'h, Alain Simon, Sophie Thépault, Krystel Thos, Hervé Lautrou / KLT, Sandrine Mouillé, Charlène Berche • **Photos et illustrations** Mairie de Plouigneau, Jean-Yves Le Comte, Morlaix Communauté, NorWest design, L'Œil de Paco • **Conception-réalisation** NorWest design, Morlaix • **Impression** 3 000 ex., Imprimerie de Bretagne • ISSN 2824-2467